

MAGGIO 2024

BILANCIO SOCIALE 2023

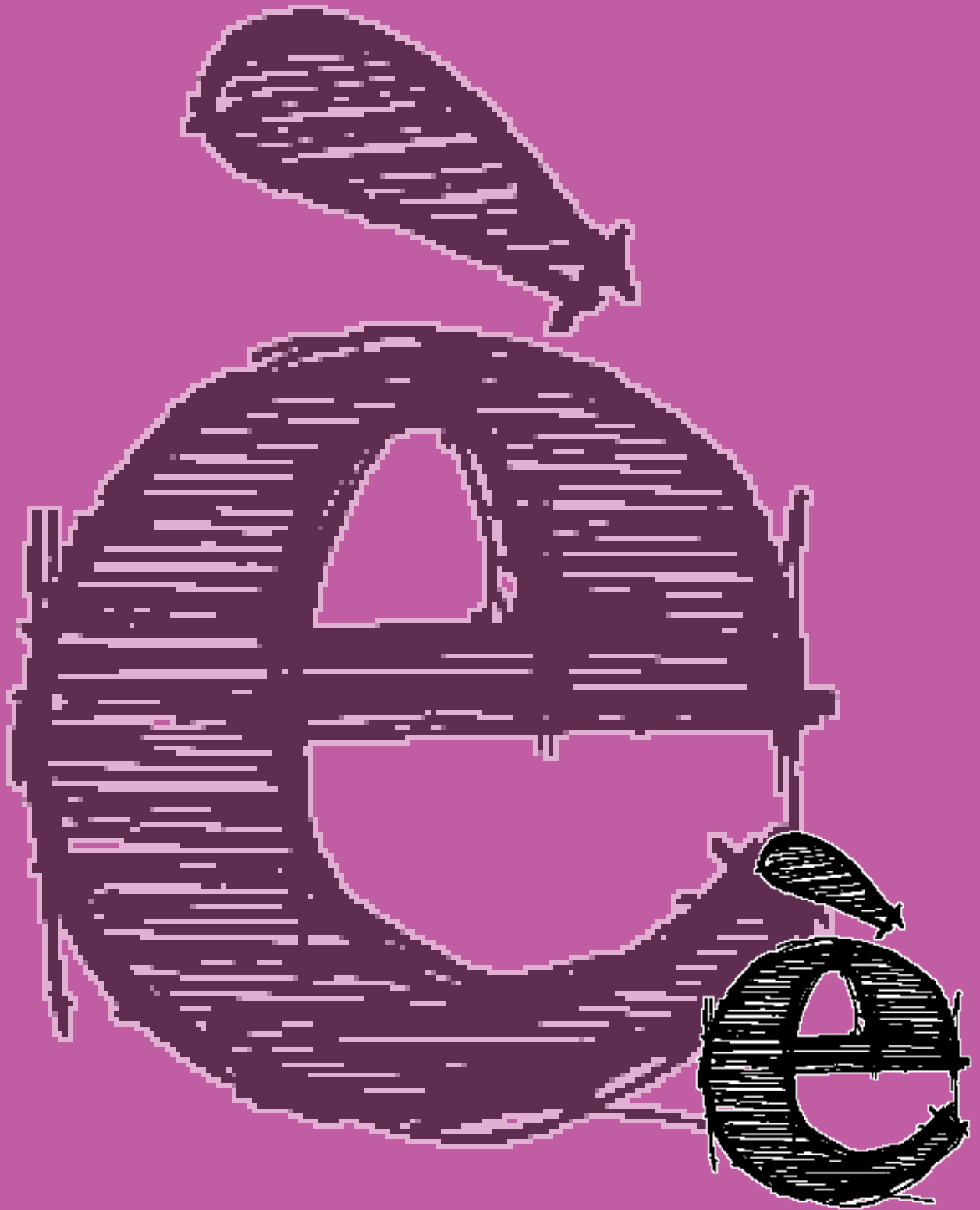

MAGGIO 2024

INDICE

05

PREMESSA

06

NOTA METODOLOGICA

07

INFORMAZIONI
GENERALI SULL'ENTE

08

AREE TERRITORIALI DI
OPERATIVITÀ

09

LA NOSTRA MISSION

10

ATTIVITÀ STATUTARIE
INDIVIDUATE
E OGGETTO SOCIALE

11

RETI ASSOCIATIVE



INDICE

13

STORIA
DELL'ORGANIZZAZIONE

14

MILESTONES

18

STRUTTURA E GOVERNO

21

TIPOLOGIA DI
COLLABORAZIONI

23

DIMENSIONI DI VALORE E
OBIETTIVI DI IMPATTO

27

TIPOLOGIE
BENEFICIARI
(COOPERATIVE SOCIALI
DI TIPO A & B)



INDICE

31

EVENTI DI SOCIALIZZAZIONE
ORGANIZZATI

32

OUTCOME SUI BENEFICIARI
E PORTATORI DI INTERESSE

34

SITUAZIONE ECONOMICO-
FINANZIARIA

39

INFORMAZIONI
AMBIENTALI

42

ALTRE INFORMAZIONI
NON FINANZIARIE

43

IL NOSTRO CDA

44

APPROVAZIONE DEL
BILANCIO ED ELEZIONE
NUOVO CDA



PREMESSA

Il 2023 è stato un anno di crescita e cambiamenti per la Cooperativa Sociale Eortè. Nel corso dell'anno la Cooperativa si è adoperata in modo particolare nella stabilizzazione di progetti che hanno creato salde reti sul territorio dell'Unione Terre d'Argine in ambito sociale e nell'ampliamento della base territoriale, estendendosi sul territorio del Comune di Modena con un nuovo progetto d'inserimento lavorativo

Siamo convinti che questo Bilancio Sociale favorirà i nostri stakeholder ad avere una più chiara visione del ruolo della cooperativa nella società civile e aiuterà sicuramente il processo di miglioramento del nostro agire.



NOTA METODOLOGICA E MODALITÀ DI APPROVAZIONE, PUBBLICAZIONE E DIFFUSIONE DEL BILANCIO SOCIALE

Il nostro lavoro ci ha portati ad elaborare un documento esito di un processo di rendicontazione sociale, che renda conto in una prospettiva sia consuntiva sia programmatica della nostra mission.

Il Bilancio Sociale 2023 è uno strumento che quantifica l'impatto delle azioni sociali realizzate da Eortè sul territorio. Quantifica le ricadute in termini di utilità, legittimazione ed efficienza del nostro lavoro. Risulta utile anche ad impostare un percorso di riflessione interno alla cooperativa, che ci aiuterà a migliorare la qualità dei nostri servizi, del rapporto con i clienti/consumatori, della sicurezza del posto di lavoro, del rispetto dell'ambiente e delle relazioni instaurate con i diversi partners territoriali.

Il Bilancio Sociale è stato approvato all'unanimità dall'Assemblea dei soci del 4 maggio 2024 e ne verrà data diffusione agli stakeholder per attivare con loro una puntuale valutazione.

INFORMAZIONI GENERALI SULL'ENTE

**COOPERATIVA SOCIALE EORTÈ
SOC. COOP.**

C.F. 03334860362

**SEDE LEGALE: VIA MONTECUCCOLI, 124
- LIMIDI DI SOLIERA (MO) 41019**

**SEDE OPERATIVA: V.LE CARDUCCI, 14
CARPI (MO) 41012**

N° ISCRIZIONE ALBO DELLE COOPERATIVE: A207613

059/8721824

EORTE@EORTE.IT

EORTE@PEC.MAILCOOP.IT

WWW.EORTE.IT

AREE TERRITORIALI DI OPERATIVITÀ

I territori di riferimento delle attività della Cooperativa sono le provincie di:

- Modena
- Reggio Emilia



LA NOSTRA MISSION

Mettiamo a disposizione un progetto politico per la costruzione di una società conviviale autonoma ed economica, basata sulla relazione e il dono. Offriamo la possibilità di impiego temporaneo e/o indeterminato anche a persone in stato di difficoltà. Proponiamo una logica di messa in rete e sviluppo delle relazioni all'interno del mercato profit e non-profit basate sulla fiducia e sulla professionalità.

Forniamo la possibilità di sperimentare esperienze di reciprocità tra attori differenti.



ATTIVITÀ STATUTARIE INDIVIDUATE E OGGETTO SOCIALE (ART. 5 DL N. 117/2017 E/O ART. 2 DL LEGISLATIVO N. 112/2017 O ART. 1 L. N. 381/1991):

L'ampio perimetro delle attività statutarie ci ha permesso in questi anni di concretizzare numerose idee in sperimentazioni di attività educative e d'inserimento lavorativo che hanno sempre e in ogni caso offerto opportunità lavorative a chi si trovava in situazioni di necessità. Una delle caratteristiche della Cooperativa in questi anni è stata quella di accettare le sfide che si presentavano con l'intento di sperimentarsi, acquisire professionalità, creare relazioni e offrire opportunità lavorative.

ALTRE ATTIVITÀ SVOLTE IN MANIERA SECONDARIA/STRUMENTALE:

Mettendo in gioco i talenti dei dipendenti, dei soci e delle persone accolte, la Cooperativa ha sviluppato competenze e servizi nel campo della comunicazione, della grafica e nella gestione di segreteria che oltre a soddisfare le esigenze interne vengono messe a disposizione di clienti esterni.



COLLEGAMENTI CON ALTRI ENTI DEL TERZO SETTORE (INSERIMENTO IN RETI, GRUPPI DI IMPRESE SOCIALI...):

RETI ASSOCIATIVE:

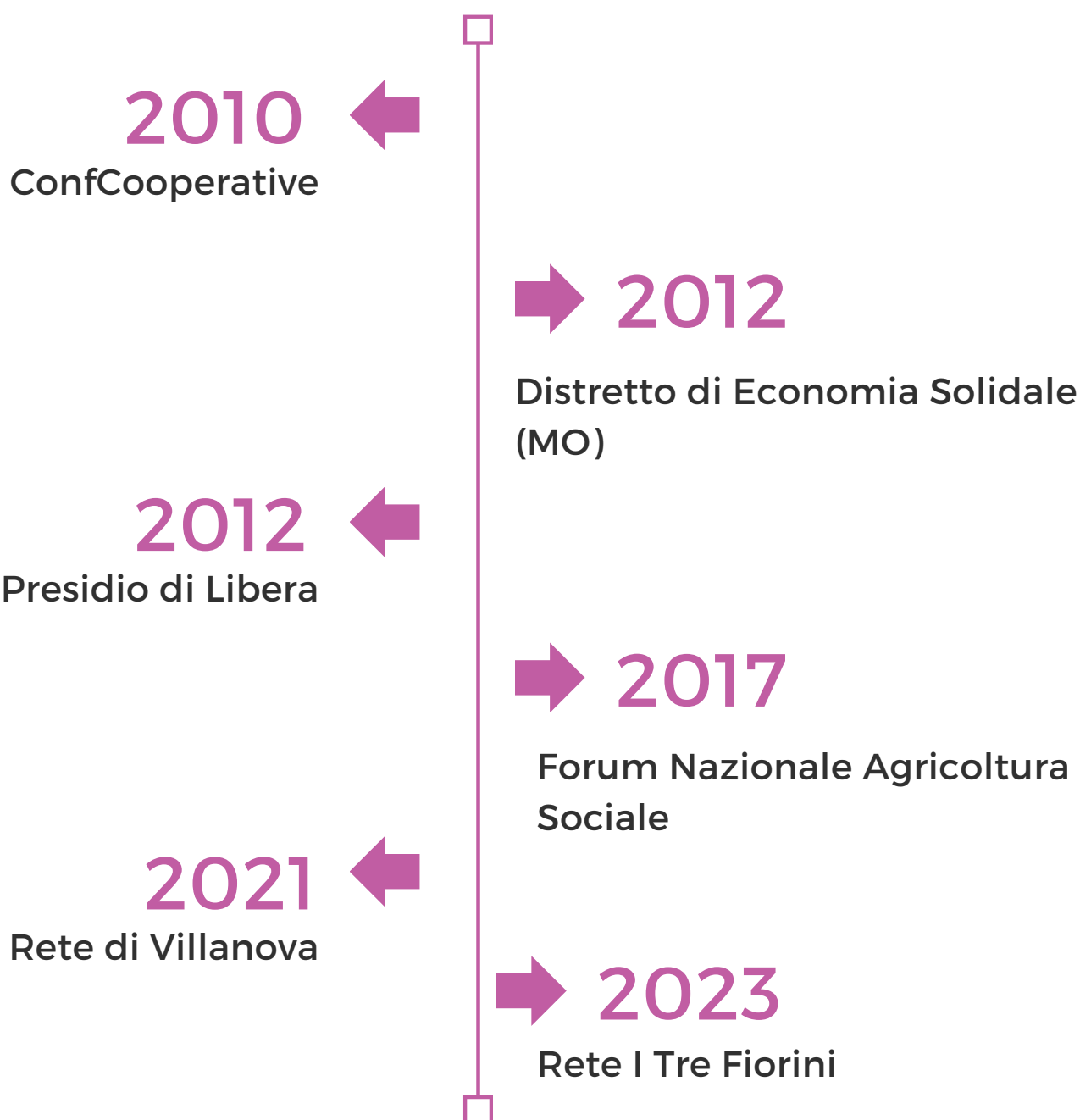

In considerazione del fatto che tutti noi, cittadinanza attiva, siamo particolarmente interessati al futuro del sistema economico e occupazionale del nostro territorio locale e nazionale, il progetto di creazione di una cooperativa sociale che sappia gestire la propria governance con attori molto diversi tra di loro quali Associazioni di Volontariato, Associazioni di promozione Sociale, enti ecclesiali quali le Caritas di Carpi e Modena, altre cooperative sociali, imprese e imprenditori del profit come del non-profit, è la parte di innovazione a cui noi puntiamo.

Il motivo di questa scelta è dato dalla necessità di fornire opportunità di reazione per colmare i vuoti che il nostro modello economico crea in ambito di welfare e far fronte alle difficoltà oggi in capo al mondo del lavoro, proponendo progetti di innovazione allo scopo di creare nuovi percorsi di benessere e sviluppo.

Ci sostiene in questo l'enciclica di Benedetto XVI "Caritas in Veritate" che traccia una mirabile analisi delle storture presenti nel tradizionale modello di sviluppo economico e contiene numerose indicazioni per costruire una società davvero attenta al bene di ogni uomo e donna.

Ecco allora che, in quanto cittadinanza attiva, ci sentiamo chiamati a riflettere ma anche e soprattutto ad agire proponendo progetti reali per individuare, a livello locale come a quello nazionale, percorsi concreti per cambiare veramente l'agire economico: nelle regole, ma anche (e soprattutto) nelle prassi ordinarie, a partire da una maggiore consapevolezza della responsabilità che investe tutti gli operatori economici, dal singolo lavoratore in su.

STORIA DELL'ORGANIZZAZIONE:

La cooperativa Eortè nasce il 5 maggio 2010 dall'idea di un gruppo di famiglie desiderose di agire per promuovere un'economia alternativa rivolta in particolare a servizi verso la famiglia.

La grave crisi economica che stava piegando molte famiglie ed in particolare quelle più deboli dal punto di vista delle relazioni ci ha portato a farci promotori di una nuova idea: la costituzione di un'azienda che possa mettere in rete opportunità e necessità di lavoro basate sulla fiducia e sulla professionalità.

Crediamo nella nascita e nel successo di una nuova impresa che possa accogliere e valorizzare al proprio interno passioni e capacità di persone che provengono da esperienze imprenditoriali diverse.

Principi fondanti di questo nostro nuovo impegno sono l'equità, che deve tenere conto delle esigenze del consumatore e del produttore, il rispetto per l'ambiente, nell'ottica della sostenibilità, il recupero del legame sociale, come presupposto indispensabile della qualità della vita.

5
M
A
G
G
I
O
2
0
1
0

Tutti principi che vorremmo fossero anteposti alla ricerca del profitto personale. L'idea di una economia fondata sulla solidarietà e sulla cooperazione, anziché sulla competizione, permette di conciliare le esigenze di soggetti diversi quali produttori e lavoratori, consumatori e risparmiatori.

Nostra intenzione è coinvolgere le differenti risorse della società civile, desiderose di compattarsi e credere nelle proprie forze per contribuire concretamente nel proporre un autentico cambiamento nelle regole del mercato.

5
M
A
G
G
I
O
2
0
1
0

MILESTONES

05/05/2010

Progetto Social Shopping

Negozi vintage abbigliamento, oggettistica e piccolo mobilio usato.

14/07/2010

Casa del Glicine

Struttura abitativa temporanea di accompagnamento e verifica dei livelli di autonomia di nuclei familiari, ospita donne maggiorenni italiane e straniere con o senza figli minorenni.

31/03/2012

Social Bar Soliera

Non solo un bar... luogo d'incontro, prodotti biologici e del commercio equosolidale, internet, iniziative per il tempo libero.

07/08/2012

Natale per l' Emilia

Progetto di welfare aziendale che destina una parte del guadagno ad altri progetti di solidarietà. Nasce in ottica di aiuto ai territori colpiti dal sisma 2012.

11/01/2014

Social Market "Il Pane e le Rose"

Un piccolo supermercato dove si fa la spesa con accredito dei Servizi Sociali, una risposta concreta ai bisogni delle famiglie in difficoltà.



16/09/2016

Social Bar Limidi

Allarghiamo sul territorio l'esperienza del Social Bar Soliera.



03/08/2017

Le Due Spighe

Firma dell'accordo di rete con l'Azienda Agricola Sant'Antonio Abate di Limidi per condividere il progetto di Agricoltura Sociale.



09/09/2019

Casa del Glicine

Acquisto immobili "Casa del Glicine".



10/09/2019

Sede Operativa

Apertura sede operativa a Carpi.

10/05/2020

10 anni

10 anni di attività della Cooperativa

15/04/2021

Rete di Villanova

Firma dell'accordo di rete con l'Azienda Agricola Sant'Antonio Abate di Limidi, Ceis Arte e Ceis Formazione Coop. Sociale, per condividere il progetto di Agricoltura Sociale.

2021

"Orto Condiviso"

Lancio APP Carletto "Orto condiviso" multiattaforma vendita prodotti agricoli provenienti da agricoltura sociale.

FEBBRAIO 2023

Accordo di rete I Tre Fiorini

Contratto di rete tra imprese operanti "Eortè Società Cooperativa Sociale", l'azienda agricola Salami Riccardo e "Società Agricola Impervia" che si impegnano a svolgere attività nell'ambito dell'Agricoltura Sociale e pertanto si obbligano a svolgere in comune le attività indicate nel Programma di rete.

2022

Unione non Spreca

Nasce il progetto finalizzato a sostenere le persone/famiglie, in transitoria situazione di disagio economico, nel trovare un equilibrio per ripartire in modo autonomo, grazie ad una serie di beni e servizi messi a disposizione all'interno degli empori locali.

18/11/2023

Comunità Diurna L'Arnia

Nasce sul territorio delle Terre d'Argine, L'Arnia: un luogo sicuro in cui i ragazzi possono trovare tranquillità e opportunità di crescita supportati da educatori professionisti, i quali li seguiranno anche sull'andamento scolastico, lo sport e i problemi familiari.

STRUTTURA E GOVERNO

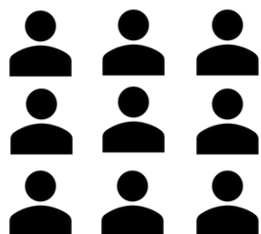

9

soci cooperatori lavoratori

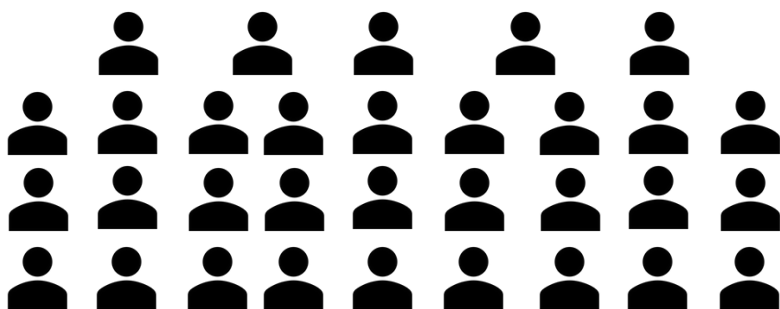

32

soci cooperatori volontari

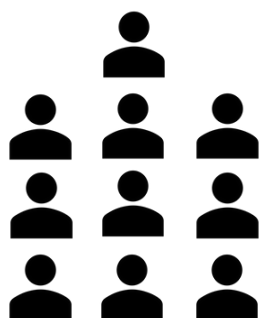

10

soci cooperatori
persone giuridiche

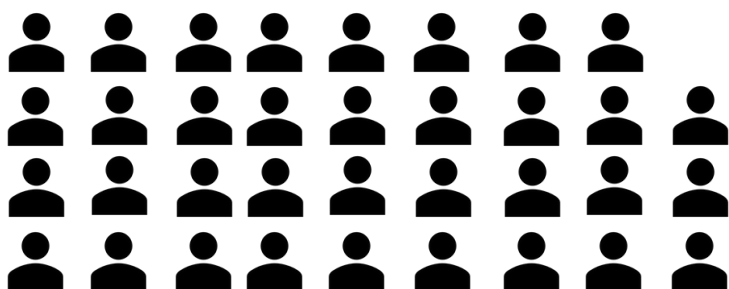

35

soci sovventori
e finanziatori

=

86

TOTALE SOCI

PERSONE CHE OPERANO NELL'ENTE

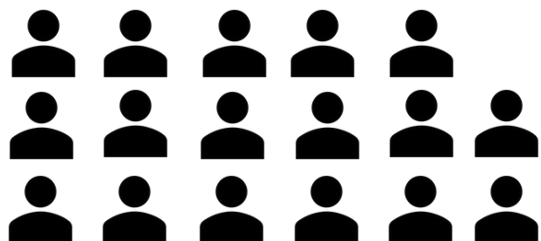

17

**Totale lavoratori
occupati anno di
riferimento**

Di cui under 35 **6**

Di cui maschi **5**

Di cui over 50 **4**

Di cui femmine **12**



2

**Totale cessazioni anno di
riferimento**



3

**Assunzioni anno di
riferimento**



2

**Stabilizzazioni
da determinato a
indeterminato**



4

Tirocini e stage



10

**Totale persone con
svantaggio**

TIPOLOGIA PERSONALE OCCUPATO (COMPOSIZIONE)

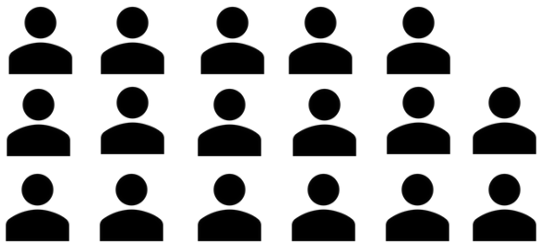

17

**Totale lavoratori
occupati anno di
riferimento**

1

Direttrice/ore aziendale

1

Capo ufficio / Coordinatrice/ore

6

**Coordinatrice/ore di unità operativa
e/o servizi complessi**

6

Educatori

3

Operai/e

TIPOLOGIA DI COLLABORAZIONI:

Descrizione	Tipologia soggetto	Tipo di collaborazione	Forme di collaborazione
Az.Agr. Sant'Antonio Abate	Altro	Accordo	Accordi di rete. Inserimenti lavorativi, tirocini, interscambio economici
Ceis Arte	Cooperativa sociale	Accordo	Accordo di rete. Partner progettuale
Ceis Formazione	Cooperativa sociale	Accordo	Accordo di rete. Partner progettuale
Il Mantello	Cooperativa sociale	Convenzione	Partner Progettuale
Centro Servizi Volontariato Terre Estensi	Organizzazione di volontariato	Convenzione	Partner Progettuale
Effatà	Organizzazione di volontariato	Convenzione	Partner Progettuale
Rugby Carpi	Altri enti senza scopo di lucro	Convenzione	Partner Progettuale

Descrizione	Tipologia soggetto	Tipo di collaborazione	Forme di collaborazione
A.S.D. Aneser	Altri enti senza scopo di lucro	Convenzione	Partner Progettuale
Venite alla Festa	Organizzazione di volontariato	Accordo	Condivisione di intenti, Partner Progettuale
La Festa	Associazione di promozione sociale	Accordo	Condivisione Progettuale
Quinta zona	Organizzazione di volontariato	Convenzione	Partner Progettuale
A.N.S.P.I. Comitato Zonale Carpi	Associazione di promozione sociale	Convenzione	Partner Progettuale
A.N.S.P.I. La Sassola	Associazione di promozione sociale	Convenzione	Partner Progettuale
Odoardo e Maria Facchini	Fondazione	Altro	Condivisione Progettuale
Unione delle Terre d'Argine	Ente pubblico	Convenzione	Partner Progettuale
Associazione Porta Aperta odv	Organizzazione di volontariato	Convenzione	Partner Progettuale
Giravolta	Cooperativa sociale	Convenzione	Partner Progettuale
Centro Culturale F.L.Ferrari	Altri enti senza scopo di lucro	Convenzione	Partner Progettuale

DIMENSIONI DI VALORE E OBIETTIVI DI IMPATTO

DIMENSIONI DI VALORE	SOTTO DIMENSIONI	OBIETTIVO DI IMPATTO (IMPACT GOAL)
Sviluppo economico del territorio	Capacità di generare valore aggiunto economico; Attivazione di risorse economiche "comunitarie"	Aumento del reddito medio disponibile o della ricchezza netta media pro capite

Grazie al progetto Unione Non Spreca nel 2023 è stato generato un **valore economico aggiunto per circa 1.000 famiglie sul territorio dell'Unione Terre d'Argine**. Grazie alla possibilità per costoro di accedere gratuitamente a beni e servizi.

DIMENSIONI DI VALORE	SOTTO DIMENSIONI	OBIETTIVO DI IMPATTO (IMPACT GOAL)
Governance democratica ed inclusiva	Creazione di governance multistakeholder (stakeholder engagement)	Aumento della presenza di donne/giovani/altre categorie negli organi decisionali

Nel 2023 sono state assunte quattro donne, di cui due under 35 e una con svantaggio (non certificato).

Due delle quali sono state assunte in posizione di **coordinatrici**.

DIMENSIONI DI VALORE	SOTTO DIMENSIONI	OBIETTIVO DI IMPATTO (IMPACT GOAL)
Partecipazione e inclusione dei lavoratori	Coinvolgimento dei lavoratori; Crescita professionale dei lavoratori	Aumento del livello di benessere personale dei lavoratori oppure riduzione dell'incidenza di occupati sovraistruiti

Nel 2023 la cooperativa ha attivato un **piano di formazione** destinato a tutti i lavoratori allo scopo di potenziare le competenze per settore di attività e una formazione generale per **stimolare il lavoro di gruppo, la collaborazione e l'inclusione**. Il coinvolgimento dei dipendenti, considerata la dimensione della stessa, è di alto profilo. Il titolo di studio di ognuno è qualificante per il ruolo ricoperto e per le responsabilità affidate. Il 2023 è stato un anno importante per la **crescita professionale di alcuni lavoratori**, grazie all'affidamento di incarichi di maggiore responsabilità e retribuzione.

DIMENSIONI DI VALORE	SOTTO DIMENSIONI	OBIETTIVO DI IMPATTO (IMPACT GOAL)
Resilienza occupazionale	Capacità di generare occupazione; Capacità di mantenere occupazione	Aumento del tasso di occupazione 20-64 anni del territorio di riferimento oppure % di trasformazioni nel corso di un anno da lavori instabili a lavori stabili

La Cooperativa ha **capacità di generare occupazione** per la varietà di progetti che propone e gestisce. Il **rafforzamento della parte educativa** ha dato impulso alle assunzioni durante il 2023 e i due terzi dei rapporti a tempo determinato sono stati trasformati a tempo indeterminato. Le nuove assunzioni del 2023 sono state quattro.

DIMENSIONI DI VALORE	SOTTO DIMENSIONI	OBIETTIVO DI IMPATTO (IMPACT GOAL)
Cambiamenti sui beneficiari diretti e indiretti	Miglioramento/mantenimento qualità della vita (beneficiari diretti/utenti)	Aumento del livello di benessere personale degli utenti oppure Aumento della % di persone soddisfatte per la propria vita

I servizi offerti in particolare nel progetto Social Market: "Il Pane e le Rose" quali la **distribuzione di alimenti, servizi, e formazione** rivolti sia agli utenti che alla popolazione hanno offerto un **aumento del benessere personale e collettivo** e una diminuzione nel tempo delle famiglie accolte come utenti del 60%.

DIMENSIONI DI VALORE	SOTTO DIMENSIONI	OBIETTIVO DI IMPATTO (IMPACT GOAL)
Cambiamenti sui beneficiari diretti e indiretti	Miglioramento qualità della vita (familiari)	Riduzione dell'indice di asimmetria del lavoro familiare

Tutti i nostri dipendenti sono assunti con contratto a Part-time e **l'orario di lavoro è flessibile**. Questa scelta ha indubbiamente un'attenzione particolare rivolta alle **esigenze familiari e al benessere personale di ogni singolo dipendente**.

DIMENSIONI DI VALORE	SOTTO DIMENSIONI	OBIETTIVO DI IMPATTO (IMPACT GOAL)
Qualità e accessibilità ai servizi	Accessibilità dell'offerta; Qualità ed efficacia dei servizi	Costruzione di un sistema di offerta integrato

I servizi del **settore educativo** sono offerti attraverso il sistema dell'**Amministrazione Pubblica** mentre quelle relativi all'attività del settore B della Cooperativa avvengono nel **libero mercato** utilizzando gli accorgimenti necessari (contatti personali, social network, Associazioni di categoria, ecc) per **coinvolgere e contattare le aziende del territorio**.

DIMENSIONI DI VALORE	SOTTO DIMENSIONI	OBIETTIVO DI IMPATTO (IMPACT GOAL)
Relazioni con la comunità e sviluppo territoriale	Attivazione di processi di community building;	Aumento della partecipazione sociale

La professionalità e le competenze acquisite e le relazioni mantenute nel tempo hanno in quest'ultimo anno portato alla realizzazione di nuove ed interessanti attività nel settore educativo (minori 0- 6) e nella fascia 6-17 anni con la Comunità educativa semiresidenziale e il progetto di contrasto alla dispersione scolastica "Una rete per la scuola". Inoltre la fascia giovanile è stata coinvolta in attività educative e formative attraverso il progetto "Kombolela" di contrasto alla devianza minorile. Tutto ciò ha avuto un diretto benessere per la collettività e l'impatto sociale.

DIMENSIONI DI VALORE	SOTTO DIMENSIONI	OBIETTIVO DI IMPATTO (IMPACT GOAL)
Relazioni con la comunità e sviluppo territoriale	Trasparenza nei confronti della comunità;	Aumento della fiducia generalizzata

Non riusciamo a stabilire una percentuale di crescita della fiducia acquisita ma abbiamo notato negli anni un aumento esponenziale delle occasioni in cui la cooperativa viene invitata a partecipare a occasione di confronto e costruzione di co-progettualità da parte dell'Amministrazione Pubblica del territorio e da parte di altre Enti del Terzo Settore.

DIMENSIONI DI VALORE	SOTTO DIMENSIONI	OBIETTIVO DI IMPATTO (IMPACT GOAL)
Sviluppo imprenditoriale e di processi innovativi	Creatività e innovazione; Propensione imprenditoriale	Aumento del tasso di innovazione di prodotto/servizio del sistema produttivo; Aumento dell'incidenza dei lavoratori della conoscenza sull'occupazione in professioni Scientifico-Tecnologiche

Grazie all'apertura di una comunità educativa semiresidenziale per minori, nel 2023 la cooperativa ha attivato un servizio innovativo (prima assente) sul territorio dell'Unione Terre d'Argine.

0,25% di occupati con istruzione universitaria in professioni scientifiche.

DIMENSIONI DI VALORE	SOTTO DIMENSIONI	OBIETTIVO DI IMPATTO (IMPACT GOAL)
Conseguenze sulle politiche pubbliche	Risparmio per la P.A.; Rapporti con istituzioni pubbliche	Aumento delle risorse di natura pubblica da riallocare; Aumento e stabilizzazione dei processi di co-programmazione e co-progettazione

I benefici che il **sistema di supporto alle fragilità** sta offrendo alla collettività: **accoglienza** mamme e bimbi alla Casa del Glicine, **supporto alle difficoltà alimentari** Social Market il Pane e le Rose, si avranno nel lungo periodo quando le persone accolte e/o seguite supereranno il momento di difficoltà e potranno con le proprie forze **rendersi autonome** e di conseguenza alleviare la comunità di ulteriori costi e permettere di destinare questi fondi ad altri settori di spesa.

La Cooperativa è inserita stabilmente nei processi di **co-programmazione e co-progettazione** dell'Amministrazione dell'Unione delle terre d'Argine e del Comune di Modena. Tre progetti sono stati attivati con questi processi: "Unione non Spreca", "Kombolela" e il Laboratorio Gastronomico Sant'Anna che vedono **Eortè nel ruolo di capofila**.

OUTPUT ATTIVITÀ

Il 2023 è stato un anno decisamente positivo dal punto di vista dell'attivazione di nuovi servizi e progetti sul territorio e soprattutto è stato positivo anche l'impatto sulla capacità di generare lavoro della cooperativa.

TIPOLOGIE BENEFICIARI (COOPERATIVE SOCIALI DI TIPO A)

ATTIVITÀ EDUCATIVE

TOTALE GIORNI
DI FREQUENZA

200

TIPOLOGIA ATTIVITÀ INTERNE AL SERVIZIO

Progetto Kombolela

DopoScuola Comunità "L'Abbraccio"

Centri Bambini e Famiglie,

Spazio Mamme

Una rete per la scuola

minori **88**

soggetti con disagio
sociale (non certificati) **1**

soggetti con disabilità
psichica **1**

TOTALE BENEFICIARI

90



CASA DEL GLICINE

TOTALE GIORNI
DI FREQUENZA

365

TIPOLOGIA ATTIVITÀ INTERNE AL
SERVIZIO

Accoglienza donne sole e/o
mamme con figli minori in
situazioni di **disagio**

minori **12**

soggetti con disagio
sociale (non certificati) **5**

soggetti con disabilità
psichica **1**

TOTALE BENEFICIARI

18



CASA
DEL GLICINE

SOCIAL MARKET

"IL PANE E LE ROSE"

TOTALE GIORNI
DI FREQUENZA

98

TIPOLOGIA ATTIVITÀ INTERNE AL
SERVIZIO

aiuto alimentare a famiglie
bisognose accreditate
dai **Servizi Sociali**

soggetti con disagio
sociale (non certificati) **230**

TOTALE BENEFICIARI

230

TIPOLOGIE BENEFICIARI (COOPERATIVE SOCIALI DI TIPO B)

persone con disagio sociale e psichico

4

AVVIATO TIROCINIO NELL'ANNO
DI RIFERIMENTO

1

DURATA MEDIA TIROCINI (MESI)

6

% BUON ESITO

80



EVENTI DI SOCIALIZZAZIONE ORGANIZZATI A CONTATTO CON LA COMUNITÀ LOCALE

NUMERO ATTIVITÀ ESTERNE **5**

Organizzati i seguenti incontri aperti a tutta la cittadinanza:

1. Laboratorio di **“La spesa consapevole”** che ha visto la partecipazione di 16 persone di cui 4 beneficiari del social market;
2. Laboratorio **“Gli ortaggi”** che ha visto la partecipazione di 11 persone di cui 3 beneficiari del social market.
3. Partecipazione alla fiera di San Giovanni
4. Partecipazione alla fiera del Mosto Cotto durante le quali abbiamo organizzato attività di produzione saponi e detersivi con materie prime ecologiche. In occasione del Natale è stata organizzata una raccolta di giocattoli e libri per ragazzi dal titolo **“Una seconda vita per libri e giocattoli”**
5. Una formazione/attività di sensibilizzazione presso la scuola primaria di Soliera sui temi del recupero alimentare, il non spreco, il volontariato e la relazione di aiuto.

OUTCOME SUI BENEFICIARI DIRETTI E INDIRETTI E PORTATORI DI INTERESSE

Sofferriamo l'attenzione sui risultati che l'azione della Cooperativa ha influito sulla vita dei soggetti coinvolti nelle attività. Tutti i tirocinanti, inserimenti lavorativi, i ragazzi in messa alla prova da parte del Tribunale dei Minori di Bologna hanno potuto realizzare e sperimentare un'esperienza lavorativa e formativa assumendo nuove competenze, acquisendo responsabilità e autonomie che potranno poi essere utili nel loro percorso di crescita personale. La dimensione della cooperativa ha permesso di allacciare strette relazioni personali che indubbiamente sono state il nostro valore aggiunto. La sicurezza e la stima in sé stessi acquisita riteniamo essere un beneficio per l'intera collettività.

Possesso di certificazioni di organizzazione, di gestione, di qualità (se pertinenti)

- Iscrizione registro accoglienze mamma-bambino per vari distretti e laboratori socio occupazionali Unione Terre d'Argine;
- iscrizione all'elenco dei soggetti qualificati alla gestione di servizi, percorsi, interventi sociosanitari rivolti a persone in carico al dipartimento di salute mentale dell'Ausl di Modena, con progetti finalizzati al recupero e al mantenimento di autonomie ed al reinserimento sociale;
- autorizzazione Affittacamere.

Esplicitare il livello di raggiungimento degli obiettivi di gestione individuati, gli eventuali fattori risultati rilevanti per il raggiungimento (o il mancato raggiungimento) degli obiettivi programmati

Gli obiettivi del 2023 sono stati raggiunti in termini di:

- avvio nuovi progetti;
- attivazione nuovi servizi;
- aumento delle possibilità lavorative;
- consolidamento dei servizi e progetti attivi dagli anni precedenti.

SITUAZIONE ECONOMICO-FINANZIARIA

	2023	2022	2021
CONTRIBUTI PRIVATI	€27.495,42	€ 0,00	€ 0,00
RICAVI DA ENTI PUBBLICI PER GESTIONE SERVIZI SOCIALI, SOCIO-SANITARI E SOCIO-EDUCATIVI	€ 142.486,00	€ 126.836,00	€ 110.459,00
RICAVI DA ENTI PUBBLICI PER GESTIONE DI ALTRE TIPOLOGIE DI SERVIZI (MANUTENZIONE VERDE, PULIZIE, ...)	€ 0,00	€ 0,00	€ 0,00
RICAVI DA PRIVATI-CITTADINI INCLUSA QUOTA COFINANZIAMENTO	€ 28.598,62	€ 28.989,00	€ 33.249,00
RICAVI DA PRIVATI-IMPRESSE	€ 0,00	€ 56.945,00	€ 37.884,00
CONTRIBUTI PUBBLICI	€ 168.708,00	€ 94.086,00	€ 43.138,00
RICAVI DA ALTRI	€ 3.893,50	€ 7.158,00	€ 16.609,00
RICAVI DA PRIVATI-NON PROFIT	€ 41.705,00	€ 33.443,00	€ 15.100,00
RICAVI DA CONSORZI E/O ALTRE COOPERATIVE	€ 879,00	€ 3.282,00	€ 3.758,00

PATRIMONIO

	2023	2022	2021
CAPITALE SOCIALE	€ 70.650,00	€ 70.000,00	€ 69.750,00
TOTALE RISERVE	€ 56.883,00	€ 43.678,00	€ 41.383,00
UTILE/PERDITA DELL'ESERCIZIO	€ 61.718,00	€ 16.841,00	€ 7.651,00
TOTALE PATRIMONIO NETTO	€ 189.251,00	€ 127.388,00	€ 110.526,00

CONTO ECONOMICO

	2023	2022	2021
RISULTATO NETTO DI ESERCIZIO	€ 61.718,00	€ 16.841,00	€ 7.651,00
VALORE DEL RISULTATO DI GESTIONE (A-B BIL. CEE)	€ 67.098,00	€ 20.604,00	€ 10.579,00
EVENTUALI RISTORNI A CONTO ECONOMICO	€ 0,00	€ 0,00	€ 0,00

CAPITALE SOCIALE

	2023	2022	2021
CAPITALE VERSATO DA SOCI COOPERATORI FRUITORI	€ 0,00	€ 0,00	€ 0,00
CAPITALE VERSATO DA SOCI COOPERATORI LAVORATORI	€ 1.900,00	€ 3.800,00	€ 3.800,00
CAPITALE VERSATO DA SOCI COOPERATORI VOLONTARI	€ 39.000,00	€ 36.450,00	€ 36.450,00
CAPITALE VERSATO DA SOCI PERSONE GIURIDICHE	€ 25.000,00	€ 25.000,00	€ 25.000,00
CAPITALE VERSATO DA SOCI SOVVENTORI/FINANZIATORI	€ 4.750,00	€ 4.750,00	€ 4.500,00

COMPOSIZIONE SOCI SOVVENTORI E FINANZIATORI

2023

PRIVATI CITTADINI

€ 4.750,00

VALORE DELLA PRODUZIONE

	2023	2022	2021
VALORE DELLA PRODUZIONE (VOCE TOTALE A. DEL CONTO ECONOMICO BILANCIO CEE)	€ 354.130,00	€ 350.739,00	€ 260.198,00

COSTO DEL LAVORO

	2023	2022	2021
COSTO DEL LAVORO (TOTALE VOCE B.9 CONTO ECONOMICO BILANCIO CEE)	€ 170.476,00	€ 187.553,00	€ 133.104,00
COSTO DEL LAVORO (COMPRESO NELLA VOCE B.7 CONTO ECONOMICO BILANCIO CE)	€ 32.122,21	€ 10.259,00	€ 42.201,00
PESO SU TOTALE VALORE DI PRODUZIONE	% 54,30	% 56,40	% 67,37

FONTI DELLE ENTRATE 2023

2023	ENTI PUBBLICI	ENTI PRIVATI	TOTALE
VENDITA MERCI	€ 0,00	€ 723,00	€ 723,00
PRESTAZIONI DI SERVIZIO	€ 138.458,00	€ 69.739,00	€ 208.197,00
ALTRI RICAVI	€ 3.893,50	€ 0,00	€ 3.893,50
CONTRIBUTI E OFFERTE	€ 168.708,00	€ 24.876,00	€ 193.584,00

INCIDENZA PUBBLICO/PRIVATO SUL VALORE DELLA PRODUZIONE 2023

INCIDENZA FONTI PUBBLICHE

€ 311.194,00

% 87,87

INCIDENZA FONTI PRIVATE

€ 42.935,84

% 12,13

SPECIFICHE INFORMAZIONI SULLE ATTIVITÀ DI RACCOLTA FONDI (SE PREVISTA)

Promozione iniziative di raccolta fondi:

Nel 2023 è stata promossa per la prima volta una campagna di **Crowdfunding**, da agosto a ottobre 2023 al fine di raccogliere donazioni per il nuovo progetto della cooperativa: l'apertura di una comunità per minori. La modalità crowdfunding su piattaforma **IdeaGinger**, ha dato importanti segnali di "vitalità" della rete dei sostenitori della cooperativa, e indicazioni anche sulla forte componente territoriale del tessuto sociale che sostiene la nostra realtà cooperativa. La raccolta ha dato ottimi risultati; è stato superato l'obiettivo prefissato, dunque siamo molto soddisfatti. Altre tipologie di raccolta fondi sono state effettuate in particolare dal **Social Market di Soliera "Il Pane e le Rose"** attraverso la partecipazione con un banchetto alle feste locali della città di Soliera (ottobre e giugno).

83 TOTALE DONATORI

€ 8.240 TOTALE FONDI RACCOLTI

INFORMAZIONI AMBIENTALI

Tipologie di impatto ambientale connesse alle attività svolte

Grazie al progetto di Agricoltura sociale realizzato in rete con l'Azienda agricola S. Antonio Abate, l'Azienda Agricola Salami Riccardo e L'Azienda Agricola Impervia, si promuove sul territorio una logica di sostenibilità ambientale, sociale ed economica, con particolare attenzione alla tutela e conservazione delle risorse naturali per le generazioni future in ogni singolo territorio. In particolare, grazie alla coltivazione con metodo biologico e alla gestione di animali da cortile, capaci di salvaguardare allo stesso tempo la salute di tutti gli esseri viventi e l'ambiente.

EDUCAZIONE ALLA TUTELA AMBIENTALE:

TEMA FORMATIVO	ORE TOTALI	N. PARTECIPANTI
Formazione su Riuso e non spreco alimentare al social market di Soliera	2	40

EVENTI/INIZIATIVE DI SENSIBILIZZAZIONE SU TEMI AMBIENTALI:

TITOLO EVENTI/INIZIATIVE E TEMA	LUOGO	DESTINATARI
Formazione su Apicoltura Biologica al social market di Soliera	Soliera	Comunità locale

INDICATORI DI IMPATTO AMBIENTALE (CONSUMI DI ENERGIA E MATERIE PRIME, PRODUZIONE DI RIFIUTI ECC.) E VARIAZIONE DEI VALORI ASSUNTI DAGLI STESSI

INDICE DEI CONSUMI:

	CONSUMI ANNO DI RIFERIMENTO	UNITA' DI MISURA
Energia elettrica: consumi energetici (valore)	16697	kw
Gas/metano: emissione CO2 annua	2000	lt
Acqua: consumo d'acqua annuo	50	mc
Carta	4520	kg
Plastica: Kg Plastica/imballaggi utilizzati	280	kg

INFORMAZIONI SU RIGENERAZIONE ASSET COMUNITARI

Tipologia di attività

- Interventi e servizi finalizzati alla **salvaguardia** e al miglioramento delle **condizioni dell'ambiente** e all'utilizzazione consapevole delle risorse naturali e **tutela della biodiversità**;
- attivazione di servizi finalizzati a rispondere alle esigenze della comunità e al miglioramento delle condizioni di vita;
- **integrazione sociale di soggetti emarginati** o a rischio esclusione sociale (es. minori, disabili, migranti...);
- interventi volti a facilitare e promuovere l'insediamento di **nuove attività imprenditoriali**.

Descrizione sintetica delle attività svolte in tale ambito e dell'impatto perseguito attraverso la loro realizzazione

Attraverso il progetto **Unione non Spreca**, nel 2023 la Cooperativa è capofila di una rete di partners che garantisce a livello distrettuale la raccolta delle eccedenze alimentari e della sua redistribuzione attraverso 2 empori solidali (uno a Carpi e uno a Soliera) e due centri di distribuzione alimentare (uno a Novi di Modena e uno a Campogalliano). Inoltre già da diversi anni è attivo, in collegamento con il **Social Market**, il progetto **Orto Condiviso**, un orto coltivato dai volontari e dai soci di Eortè all'interno delle Aziende Agricole, (Sant'Antonio Abate, Salami Riccardo e Impervia) allo scopo di rifornire di verdura fresca l'emporio solidale. Attraverso l'accordo di rete con le Aziende Agricole (Sant'Antonio Abate, Salami Riccardo e Impervia) la Cooperativa propone attività educative e formative con risvolto sociale e promuove l'agricoltura biologica e l'utilizzo sostenibile delle risorse. Inoltre la Cooperativa promuove con le **Aziende Agricole** (Sant'Antonio Abate, Salami Riccardo e Impervia) percorsi di integrazione sociale e di tirocinio formativo di soggetti fragili e a rischio esclusione sociale. Nel 2023 sono stati attivati 3 percorsi di inserimento lavorativo per persone inviate dal **Centro di Salute Mentale**.

Caratteristiche degli interventi realizzati

Riferimento geografico:

Piccoli comuni
Unione delle Terre d'Argine

Coinvolgimento della comunità

Ogni trimestre vengono organizzati momenti di formazione aperti alla cittadinanza sui temi sopra indicati, inoltre il Social Market di Soliera "Il pane e le Rose" coinvolge annualmente circa una quarantina di volontari che partecipano attivamente alla vita dell'emporio e alle sue attività esterne.

ALTRE INFORMAZIONI NON FINANZIARIE

Informazioni sulle riunioni degli organi deputati alla gestione e all'approvazione del bilancio, numero dei partecipanti

Il Consiglio di Amministrazione si è riunito ogni 40 gg con la presenza di tutti i consiglieri (4). L'Assemblea ordinaria dei soci si è tenuta 1 volta all'anno con la presenza di circa il 40% dei soci presenti.

Principali questioni trattate e decisioni adottate nel corso delle riunioni

Inizio del percorso di formazione/discernimento per il passaggio da un CdA formato da soli volontari ad un CdA formato da una maggioranza di soci Cooperatori.

IL NOSTRO CONSIGLIO DI AMMINISTRAZIONE

PRESIDENTE



**FEDERICO
TUSBERTI**

VICE-PRESIDENTE



**CRISTINA
MUZZIOLI**



**ANTONELLO
BORGI**



**SANDRA
ANCESCHI**

APPROVAZIONE DEL BILANCIO ED ELEZIONE NUOVO CONSIGLIO DI AMMINISTRAZIONE

ASSEMBLEA SOCI:

Il giorno 4 maggio 2024 si è tenuta l'Assemblea dei soci per l'approvazione del Bilancio e l'elezione del nuovo Consiglio di amministrazione. Su 87 soci aventi diritto ne erano presenti 42 più 1 rappresentato per delega. La partecipazione è stata del 48,28%.



GENNAIO 2024

Decennale Il Pane e le Rose Social Market

Nato dalla collaborazione fra la Cooperativa Sociale Eortè ed il Comune di Soliera il Social Market "Il Pane e le Rose" ha compiuto **10 anni**. Frutto di un importante lavoro per costruire la rete sul territorio che, ad oggi, garantisce sempre **prodotti freschi** agli utenti accolti per fare la spesa.

APRILE 2024

Apertura Laboratorio Gastronomico Sant'Anna

Aprire il LABORATORIO GASTRONOMICO SANT'ANNA - Artigiani della Pasta all'interno del **carcere di Sant'Anna a Modena**, ove vengono prodotti **alimenti di alta qualità**, fatti a mano e con materie prime locali.

WHAT'S NEXT?

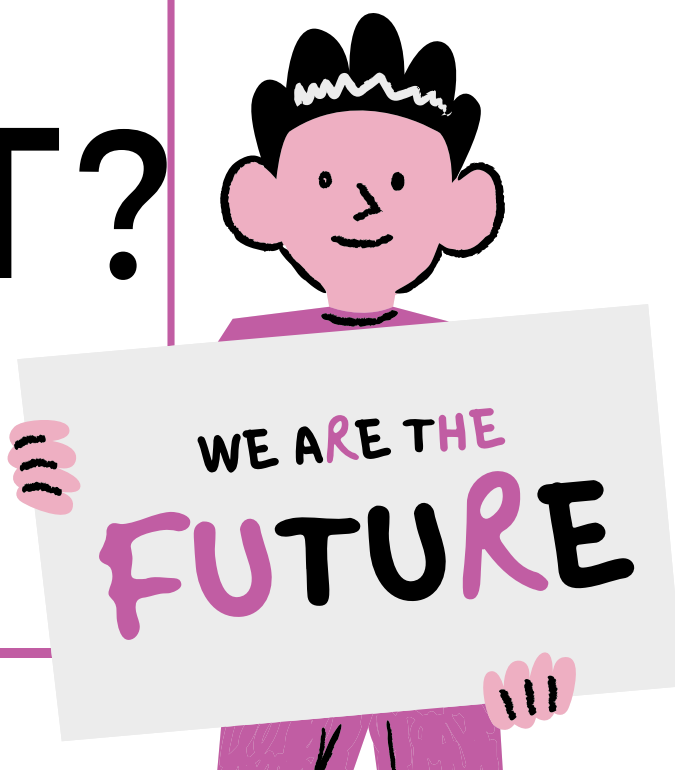

Eorté società cooperativa sociale
Via Montecuccoli, 124 - 41010 Limidi di Soliera (MO)
Telefono: 3517811125 email: eorte@eorte.it web: www.eorte.it